LE
JOURNAL
DE LA VILLE DE RAISMES
N° 28 - NOVEMBRE 2023

DOSSIER +

L'INSERTION PROFESSIONNELLE, TREMPLIN VERS L'AVENIR

RETOUR SUR

La rénovation de l'école Anne Godeau

/ PAGE 4

ACTUALITÉS

Tranquillité publique, affaire de tous

/ PAGE 5

ENVIRONNEMENT

La gestion différenciée

/ PAGE 8

RAISMES
Multiples et Réunis

Organisation des Nations Unies pour l'éducation, la science et la culture

Bassin minier du Nord-Pas de Calais inscrit sur la Liste du patrimoine mondial en 2012

www.ville-raismes.fr
LA CITÉ DE TOUS LES POSSIBLES

Spectacle d'Halloween à la médiathèque

/ 06-07 DOSSIER +

L'INSERTION PROFESSIONNELLE, TREMPLIN VERS L'AVENIR

/ 03 BRÈVES

/ 04 RETOUR SUR

/ 05 ACTUALITÉS

/ 08 ENVIRONNEMENT

/ 09 TRAVAUX / URBANISME

/ 10 CULTURE / ASSO

/ 11 SÉNIORS / TRIBUNES

RAISMES
Multiples et Réunis

www.ville-raismes.fr
LA CITÉ DE TOUS LES POSSIBLES

JOURNAL DE LA VILLE DE RAISMES
N°28 -NOVEMBRE 2023

Diffusion : 6 000 ex.
ISSN 2780-1950 (Imprimé) - ISSN 2780-1969 (En ligne).
Directeur de la Publication : Aymeric Robin
Rédaction & Photos : Service communication
Fanny Meilhac, Gabrielle Gilleron, Gaston Clarisse
Conception & Réalisation : Service communication
Julien Debut
Imprimerie Gantier - Zone Artisanale 10 Muids, 59770 Marly
Ne pas jeter sur la voie publique

Encore une année de passée !

Nous sommes à quelques jours de la fin de l'année. Déjà. Une année 2023 qui sera passée, vite, mais qui ne nous aura pas épargnés par son lot de difficultés. Difficultés de pouvoir d'achat, d'inflation, d'aléas météorologiques et d'instabilité mondiale entre la guerre en Ukraine qui s'enlise et le Proche Orient qui s'embrase.

Pour nos communes aussi ce fut une année chaotique avec un budget de plus en plus intenable. Entre la mutiplication des normes et des lois, l'augmentation des prix des carburants, des énergies, des matériaux, des transports, des achats alimentaires pour les cantines, de la rémunération du personnel (sans compensation de l'Etat !), faire un budget pour une commune relève de l'impossible.

Comment, dans ces conditions, maintenir un bon niveau de service et de solidarité rendu et assuré à la population ?

Nous essayons de faire face en n'augmentant pas les prix des cantines et des garderies, en maintenant les coquilles de noël pour nos enfants et les colis de fin d'année pour nos aînés, en assurant un certain nombre de festivités : 14 juillet, marché de noël ou encore des thés dansants et le goûter intergénérationnel.

Mais nous avons dû aussi renoncer à certains rendez-vous habituels et nous adapter en faisant autrement pour certains services à la population.

L'année 2024 ne sera pas plus simple avec 1,5 millions d'euros d'augmentation des coûts d'énergie pour notre commune et un Etat qui reste sourd à nos difficultés !

Néanmoins, avec les élus du Conseil Municipal, nous voulons rester optimistes et continuer notre engagement sans faille à la transformation de notre ville. De belles réalisations seront à partager avec vous en 2024.

Bonnes fêtes de fin d'année à chacun et chacune d'entre vous.

Aymeric ROBIN
Maire de Raismes, Président de la Communauté d'Agglomération de la Porte du Hainaut

BILAN DE MI-MANDAT

Raismes poursuit sa transition... Mais où en est-on ? Quelles sont les réalisations passées, en cours et à venir ? Les élus sont venus à votre rencontre en septembre pour dresser le bilan de ce mi-mandat. Retrouvez l'ensemble des informations et documents sur la page dédiée :
https://www.ville-raismes.fr/mairie/le-conseil-municipal/bilan-mi-mandat.

NOUVEAU SERVICE : DEMANDES DE CARTES NATIONALES D'IDENTITÉ ET DE PASSEPORTS

Depuis septembre, il est possible de faire votre demande de création ou de renouvellement de carte d'identité ou de passeport auprès de la Maison des services à la population située sur la Grand'place de Raismes. Vous pouvez prendre rendez-vous en ligne sur le site de la ville :
https://www.ville-raismes.fr/mairie/services-municipaux/etat-civil/pieces-didentite

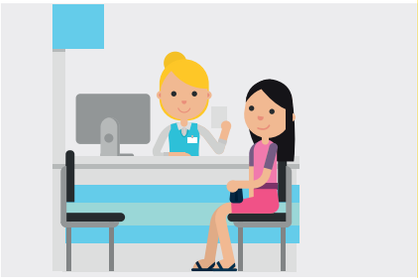

EN JANVIER, C'EST LA NUIT DE LA LECTURE

Cette année la nuit de la lecture sera sur la thématique du corps. Venez découvrir les livres choisis pour vous par Thomas et toute l'équipe de la médiathèque. Deux belles surprises également à cette occasion :
- Le **13 janvier**, la médiathèque accueille la gigothèque de 10h30 à 11h30. Pour les enfants de 0 à 3 ans et leurs parents. Gratuit. Sur inscriptions.
- Le **26 janvier** à 19h, salle des fêtes du centre, spectacle HIP HOP les Gueules noires, par la compagnie NIYA, suivi d'une conférence dansée. Gratuit. Sur inscriptions.

Inscriptions au 03 27 14 94 23

EN BREF...

NUMÉRO D'ASTREINTE

- En cas de problèmes sur la voie publique (égouts, plaques d'égout mal positionnées, objets sur la voie publique ou trou qui pourrait créer un accident...) les samedis matins et dimanches uniquement, merci de contacter la société **Noréade** au 06.87.69.41.78.

Le reste du temps, le SIQ est à votre écoute au 07.84.95.20.04

RENOUVELLEMENT DU VÉHICULE PUBLICITAIRE

Merci aux annonceurs grâce à qui la ville peut bénéficier d'un véhicule 9 places pour la vie quotidienne de notre commune et des associations.

AGENDA

- **9 décembre** : les 100 ans de la cité du Pinson (voir article en page 10)
- **17 décembre** : Village de Noël à partir de 10h sur la Grand'place.
- **19 janvier** : cérémonie des vœux à la population, 18h salle des fêtes du centre.
- **26 janvier** : spectacle HIP-HOP les gueules noires à 19h, salle des fêtes du Centre.

LA RÉNOVATION COMPLÈTE DE L'ÉCOLE ANNE GODEAU : « C'EST L'ÉCOLE DU FUTUUUUUR ! »

Assis dans leur classe toute neuve, température agréable, belle luminosité, sourire aux lèvres, les élèves de l'école Anne Godeau n'en croient pas leurs yeux. Une équipe de France 2 est là pour les interviewer. C'est que l'école fait parler.

En 2019, la ville de Raismes se lance dans un projet très ambitieux : celui de rénover entièrement l'une de ses anciennes écoles élémentaires pour en faire un bâtiment du 21ème siècle, à la fois passif, biosourcé, à énergie zéro... Objectif premier de cette opération : optimiser les conditions de travail et la qualité de vie de ses 250 élèves. L'originalité du projet tient en grande partie dans sa démarche, baptisée EnergieSprong, une méthode née aux Pays-Bas et appliquée initialement à la rénovation de logements sociaux. Elle offre aux occupants plus de confort et des dépenses énergétiques proches de zéro. Les anciennes installations ont été déposées pour laisser place à de nouveaux équipements :

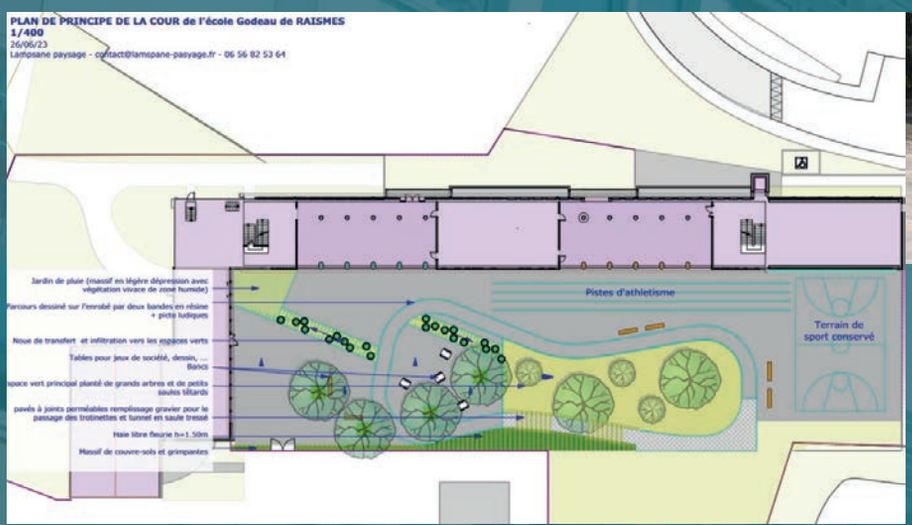

- Une centrale de traitement d'air
- Des pompes à chaleur
- Des éclairages LED
- Un ascenseur
- Des matériaux biosourcés
- De nouveaux sanitaires
- Des cuves de récupération d'eau
- Des panneaux photovoltaïques
- Une nouvelle salle de restauration

Végétalisation et mixité

Même la cour a pris un coup de jeune. Elle a été repensée avec les élèves. Il leur a été demandé d'imaginer leur cour d'école idéale, tout en ayant comme cadrage de végétaliser au maximum pour réduire la chaleur dégagée par le bitume actuel. Végétalisation et mixité. Tout l'enjeu est d'avoir une cour où filles et garçons jouent ensemble en bonne entente. Pas d'exclusion de l'une ou de l'autre au profit des joueurs de foot.
Le résultat s'est traduit par la concrétisation de nouveaux espaces dans la cour d'école :
- Des espaces verts avec arbres, mobiliers,
- Des espaces de détente, zone calme,
- Des espaces dynamiques,
- Des espaces mixtes.

« Ce projet a été pour nous tous un cas d'école », souligne Aymeric Robin, Maire de Raismes, « nous avons rencontré de nombreuses difficultés, il a fallu chercher des subventions un peu partout et tenir une cadence soutenue pour tenir les délais. Mais nous y sommes arrivés et nous espérons pouvoir continuer à rénover nos écoles. Ce sont des chantiers lourds et coûteux mais indispensables au bien être des jeunes raismois et raismoises. »

On en parle.

Télématin : https://www.france.tv/france-2/telematin/5269140-emission-du-jeudi-5-octobre-2023.html
France bleu (web) : https://www.francebleu.fr/infos/education/la-premiere-ecole-renovee-de-france-0-energie-est-a-raismes-3168211
France 2 : https://www.francetvinfo.fr/meteo/canicule/environnement-une-ecole-a-l-abri-de-la-canicule_6049223.htm
France 3 Région : https://france3-regions.francetvinfo.fr/hauts-de-france/nord-0/valenciennes/une-ecole-entierement-renovee-pour-faire-face-aux-enjeux-environnementaux-pres-de-valenciennes-2834432.html

Nos financeurs :

LA TRANQUILLITÉ PUBLIQUE, C'EST L'AFFAIRE DE TOUS !

Adoptons les bons réflexes, prenons nos responsabilités et respectons-nous les uns les autres. Telle est la devise de votre équipe du Journal qui vous a préparé un mémo à mettre sur votre table de chevet ou sur la porte du frigo.

Les bons réflexes : je contacte qui ?

• J'ai une **fuite d'eau** chez moi > je contacte **Eau du Valenciennois** : 0 977 400 683 ou le 0 977 401 903 pour les urgences
• Je constate une **fuite d'eau sur la voie publique** > je contacte **le SIQ** en Mairie : 07.84.95.20.04
• J'ai une **fuite de gaz chez moi** > je contacte **GRDF** : 09.74.39.93.44 et/ou les pompiers : **18**
• Je constate une **fuite de gaz sur la voie publique** > je contacte **le SIQ** en Mairie : 07.84.95.20.04
• Je constate un problème d'**écoulement des eaux** ou d'égout bouché > je contacte **Noréade** : 03.27.99.80.20
• Il n'y a plus d'**éclairage public** > je contacte **le SIQ** en Mairie : 07.84.95.20.04
• Ma **ligne téléphonique** est hors service > je contacte mon **opérateur**
• J'ai un problème de **fibre** > je contacte **la Mairie** : 03.27.14.94.14
• J'ai dois me débarrasser de **déchets** > je me rends en **déchetterie > Beuvrages** : 03.27.09.62.01 ou je contacte **le SIAVED** pour l'enlèvement des encombrants : 09.69.39.10.89

Mes responsabilités

• Je **rentre mes poubelles** au risque de prendre une amende de **35€**
• Je **ramasse les crottes** de mon chien au risque de prendre une amende de **35€**
• Je **n'abandonne pas mes déchets** dans la rue ou dans la nature, au risque de prendre une amende de **135€ à 1500€**
• Je **ne brûle pas de végétaux** dans mon jardin, au risque de prendre une amende allant jusqu'à **450 €.**
• Je dois **couper les branches qui dépassent** la limite séparative de mon terrain, mon voisin n'a pas le droit de le faire lui-même.
• Je n'ai **pas le droit de me réserver une place** de stationnement sur le domaine public.
• Je peux **me garer où je veux dans ma rue**, devant chez mon voisin si cela me chante. Par contre, le stationnement **gênant est répréhensible**.
• Je **ramasse la neige sur le trottoir** et évite de jeter de l'eau quand il gèle.

Astuce : Si vous avez un problème de voisinage concernant des arbres, vous pouvez contacter un conciliateur de justice qui vous aidera dans vos démarches. 03.27.14.94.56.
S'il s'agit d'arbres sur le domaine public, contactez le SIQ au 03.27.14.94.52

Numéros d'urgence

Police Municipale : **03.27.14.94.76 - 03.27.14.94.74**
Police Pluricommunale : **03.74.95.45.80**
Police Nationale : **17** ou le **03.27.36.56.70**
Pompiers : **18**
Samu : **15**
Urgences : **112**
Violences conjugales : **3919**

BUDGET 2024 : LES GRANDS CHANTIERS

• Poursuite des travaux d'aménagement du parc du château Thibaut, développement de la gestion différenciée des espaces verts, mise en place de zones tests pour le tri des biodéchets...
• Aménagement d'un accueil pour les titres sécurisés à la Maison des services à la population,
• Projet de création d'une maison des 1000 premiers jours,
• Rénovation urbaine du quartier de Sabatier (Maitrise d'ouvrage CAPH avec financement partiel de la ville),
• Poursuite du déploiement de la vidéo protection.

Retrouvez dès le 1er décembre le rapport budgétaire complet en ligne sur **www.ville-raismes.fr** et rendez-vous le 21 décembre pour le vote du budget.

DOSSIER +

L'INSERTION PROFESS
TREMPLIN VERS L'AVE

Trouver un emploi reste la préoccupation majeure de tout un chacun lorsqu'il s'agit de garantir au moins l'essentiel pour soi et les siens. Mais trouver un emploi n'est pas toujours chose facile, loin de là. Il n'est parfois pas évident de réunir les savoirs ou savoir-faire nécessaires, les informations quant aux démarches à entreprendre ne sont pas faciles à obtenir ou claires. Aussi la ville de Raismes a fait de l'insertion professionnelle une priorité et met en œuvre un certain nombre d'actions pour accompagner les raismois et raismoises dans leurs recherches. Le journal est parti à la rencontre des acteurs du secteur et vous donne quelques bons plans.

Découverte des formations à la Chambre des metiers et de l'artisanat à St-Saulve

L' emploi en quelques questions

Quels sont les secteurs qui recrutent ?
- Santé et action sociale
- Activités de services administratifs et de soutien (entretien de la maison, aide à domicile, soutien scolaire, ...)
- Activités spécialisées, scientifiques et techniques

Quelles sont les compétences les plus recherchées par les recruteurs ?
- Accueillir et orienter les personnes
- Prodiguer des soins corporels et esthétiques
- Conseiller et accompagner une personne
- Utiliser les outils bureautiques
- Entretenir une machine, un équipement, une installation

Quel est le taux de chômage sur le territoire de la Communauté d'Agglomération de la Porte du Hainaut ?
9.2 %

Rencontre avec ...

Eric Warmoes, adjoint au dialogue social et à l'économie sociale et solidaire.
« Ce que nous mettons en œuvre dans le cadre de la cohésion sociale, c'est principalement de faire sauter les verrous, d'activer tous les leviers possibles, pour permettre l'accès à l'emploi. De tous et toutes en général, des jeunes en particulier. Nous en sommes à la 4ème cohorte du dispositif 6 mois 1 solution, qui consiste à mettre autour de la table tous les acteurs locaux de l'emploi. Ce qui permet de lever les freins : besoin de passer le permis pour trouver du travail, des solutions existent. Besoin de prendre confiance en soi pour affronter un entretien, des solutions existent également. Nous travaillons tous ensemble au projet professionnel du jeune intégré au dispositif. Raismes a été ville test sur ce mode de fonctionnement qui se développe maintenant un peu partout. Les résultats sont excellents. 80% des jeunes ayant participé ont trouvé soit une formation qualifiante soit un emploi. Nous avons d'ailleurs décidé de créer le poste de conseillère en insertion professionnelle au CCAS (Centre Communal d'Action Sociale) pour suivre ce dispositif et accompagner plus généralement les raismois en recherche d'emploi. Chacun a la clef, il faut juste être parfois accompagné pour ouvrir la porte ».

SIONNELLE, ENIR

Caroline Ethève, conseillère en insertion professionnelle au CCAS de la ville de Raismes.
« J'ai tout simplement pour mission de trouver des solutions d'insertion professionnelle aux raismois qui en auraient besoin. Cet accompagnement peut être ponctuel ou sur la durée. C'est en fonction du besoin. Qu'il s'agisse de faire un CV, rédiger une lettre de motivation, organiser la recherche d'emploi, réaliser des démarches administratives en lien avec l'insertion professionnelle ou encore orienter vers les différents acteurs de l'emploi ... je suis là pour aider. Le but n'est pas de faire à la place mais de rendre tout un chacun autonome et à l'aise dans sa recherche. »
Contact : 03.27.14.94.59

Nos commerces aussi forment des jeunes !

C'est un véritable petit village qui a pris ses quartiers dans le parc du château Mabille, ce mercredi 20 septembre. Les toits pointus des barnums chapeautent des stands, tenus par des professionnels. Ici, une entreprise ; là, une association...
Porté par la communauté d'agglomération de La Porte du Hainaut, l'évènement « Un village dans mon quartier » vise à faire connaître à celles et à ceux qui recherchent un emploi ou une formation les dispositifs d'accompagnement existants.
La Ville de Raismes s'en fait régulièrement l'écho. Elle s'est fortement associée à l'organisation de la dernière édition, organisée sur ses terres ; une édition consacrée tout particulièrement à l'apprentissage.

Justement. Parmi les exposants : Jérôme Lempereur, le gérant éponyme du magasin de deux-roues, situé rue Henri-Durre. Il nous raconte le beau parcours de l'un de ses apprentis mécaniciens.
« En 2019, un client, Maximilien, vient me dire qu'il souhaite effectuer un stage d'une semaine. Sauf que, des demandes comme celle-là, j'en ai déjà des kilos ! Impossible de prendre tout le monde. Je refuse.
Maximilien insiste. Il revient avec la conseillère de l'école de la seconde chance, dans laquelle il est scolarisé. Celle-ci me dit qu'il en veut, qu'il est sérieux... Elle me convainc. Le stage se passe très bien.
Quelque temps plus tard, le jeune revient de nouveau. Pour une demande de contrat d'apprentissage, cette fois. Je suis dubitatif, mais mon mécanicien me dit : « Tu devrais lui donner sa chance...»

Un village dans mon quartier

Son contrat débute en septembre 2020. Au bout de deux ans, il obtient son CAP avec 15 ou 16 de moyenne. Je le pousse à continuer ses études : « Je vois le potentiel en toi, il faut que tu ailles plus loin. »
Il s'est donc lancé dans un Bac Pro et poursuit son apprentissage chez nous, en ce moment même. C'est un jeune très motivé, très mature. Cette expérience professionnelle, c'est ce qui lui manquait pour construire sa trajectoire. Ces dernières années, je l'ai vu se structurer, devenir de plus en plus autonome : il a passé le permis, il a fondé une famille... »
À la demande de la Ville, d'autres commerces de Raismes, formant des apprentis, ont tenu un stand lors de l'évènement "Un village dans mon quartier", tels que la boulangerie-pâtisserie L'atelier 23, la fleuriste Espace Floral et le restaurant Alex'ception. Une participation qui fait sens puisque le secteur du commerce fait partie de ceux qui emploient le plus de jeunes en contrat d'apprentissage.

En chiffres

Un village dans mon quartier :

- 78 exposants
- 180 visiteurs

FOCUS

Retrouvez l'ensemble des offres d'emplois sur Raismes et ses environs grâce à la rubrique emploi de l'application mobile de la ville, raismesen1clic

Télécharger l'application

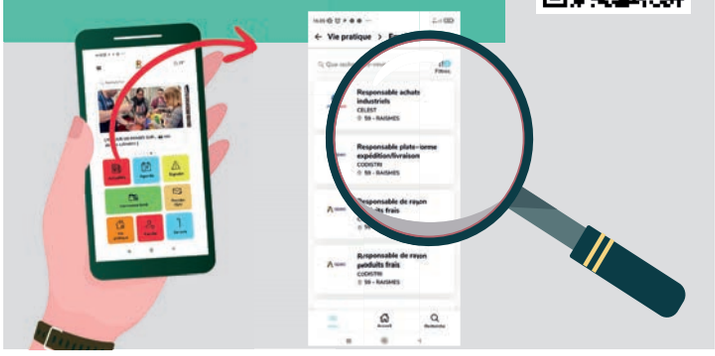

LA GESTION DIFFÉRENCIÉE DES ESPACES VERTS, POUR UNE VILLE PLUS BELLE, PLUS NATURELLE.

Le sujet n'est pas simple. C'est quoi la gestion différenciée en fait ? C'est juste laisser l'herbe pousser, c'est ça ? Moins d'entretien, la jungle en ville et des petites bestioles ? Pas exactement. Le Journal est allé à la rencontre de Jean-Paul Mottier, adjoint à la transition, en charge du développement de la gestion différenciée sur la commune.

« L'objectif principal est de diminuer la pression polluante et de favoriser le développement de la biodiversité. Pendant des années on a entretenu les espaces verts avec des produits phytosanitaires et on sait aujourd'hui que ce n'est pas ce qu'il y a de meilleur pour la santé. Nous parlons bien de ramener de la nature en ville, ce qui semble logique pour une ville forêt comme Raismes. Moins on va traiter, plus on va retrouver une variété d'espèces végétales et animales. Je vous fais également remarquer que dans gestion différenciée, il y a gestion. Il n'est pas question d'arrêter de tondre complètement mais on va raisonner les moyens en fonction de l'usage. Plus un espace sera utilisé, comme un parc, un parvis, etc ... plus il sera entretenu.

Verger au stade de la patte d'Oie

D'autres espaces le seront moins, il y aura des herbes folles. Une herbe folle n'est pas un déchet, c'est juste une herbe folle.
La gestion différenciée implique aussi des arrosages différents. Un espace floral ornemental demande beaucoup d'entretien et d'arrosage, une prairie fleurie en demande moins. Pour information, nous avons enlevé les balconnières de fleurs, nous avons économisé 500 000 litres d'eau ! La gestion de la ressource en eau est une vraie problématique. Les réserves des châteaux d'eau sont, en été, au plus bas, depuis plusieurs années. Certaines villes proches de nous ont déjà fait l'expérience **de ne plus avoir d'eau au robinet**. Récupérons donc les eaux de pluie au maximum et diversifions nos plantations. Notre cadre de vie n'en sera que plus agréable. »

Une récompense en matière d'environnement pour Raismes.

La Ville de Raismes vient tout juste d'être primée par la Région pour sa participation à Rev3, une dynamique qui vise à faire des Hauts-de-France l'un des territoires les plus avancés en matière de transition énergétique et numérique. Le projet de réhabilitation de l'école Anne-Godeau fait en effet partie des projets innovants en la matière.
La remise des trophées aura lieu en décembre.

LE PARC DU CHÂTEAU THIBAUT : À VISITER DE TOUTE URGENCE DÈS LE PRINTEMPS !

Enclavé derrière le château d'eau, entre la caserne des pompiers et le CCAS, il était temps de redonner de l'espace et de la verdure au parc du château Thibaut. C'est en tous cas ce que vous nous avez dit lors du recueil des attentes de la population. Des informations précieuses sur lesquelles les entreprises missionnées se sont appuyées pour imaginer le projet.

Les grandes lignes du projet

Plusieurs espaces seront créés pour permettre à chacun d'en profiter selon ses envies. La grande pelouse centrale donnera l'occasion aux familles de pique-niquer, aux enfants et aux adolescents de s'amuser. La terrasse deviendra un lieu de rencontre et de convivialité. Le belvédère, quant à lui, sera dédié à la détente avec ses bains de soleil.
L'aire de jeux pour enfants (3-12 ans) sera plus grande qu'auparavant et clôturée.
Le parc donnera une large place au végétal avec la création d'îlots de fraîcheur, la plantation d'arbres d'essences locales parmi lesquels des fruitiers pour davantage de biodiversité, la création de plates-bandes champêtres avec fleurs mellifères...
Une aire de stationnement va être tracée dans un écrin végétalisé. Le revêtement sera enherbé.
De nouvelles liaisons piétonnières permettront de relier facilement le parc et la Grand'place.
Le parc sera sécurisé grâce à la présence de clôtures. Des horaires d'ouverture seront fixés.
Les travaux d'un montant de 1 002 670€ sont financés par la ville de Raismes à hauteur de 443 499€ et la Région Hauts-de-France à hauteur de 559 171€.

Suivez toutes les étapes du chantier sur :
https://participons.villeraismes.fr/processes/parcchateauthibaut

RÉNOVATION DU QUARTIER DE SABATIER

Suite au travaux d'ampleur en cours sur le quartier, des perturbations sont à prévoir. Le Maire est à votre écoute, vous pouvez le rencontrer lors des permanences le mardi matin, sur rendez-vous au 03.27.14.94.21 ou sur l'application mobile **Raismes-en-1-clic** > rubrique prendre rendez-vous.
Vous pouvez également contacter directement :

Transville au 03.27.14.52.52 quant au passage du bus

Noréade au 03.27.99.80.20 quant au réseau d'eau potable

Le service maintenance et patrimoine de la Porte du Hainaut au 03.27.09.91.38 quant aux travaux sur l'espace public

Le Siaved au 0 800 775 537 quant au ramassage des déchets

Organisation des Nations Unies pour l'éducation, la science et la culture · Bassin minier du Nord-Pas de Calais inscrit sur la Liste du patrimoine mondial en 2012

LA CITÉ-JARDIN DU PINSON À 100 ANS

et elle fait toujours figure d'exemple du changement social et environnemental, passé et à venir.

C'est en effet en 1923 que la cité-jardin du Pinson ancienne est construite, sur le modèle des « Garden cities » anglaises. A l'époque, il fallait loger les mineurs venus travailler à la fosse Sabatier, aménagée pour sa part début 1909. Pour implanter cette cité, la compagnie d'exploitation minière d'Anzin défriche la lisière forestière pour construire des maisons plutôt spacieuses, avec jardins, tout en conservant pour les espaces publics, un certain nombre d'arbres dont des chênes encore visibles de nos jours. Les voiries sont courbes, pour suivre le terrain en pente mais aussi pour donner un caractère plus pittoresque à l'ensemble.

La compagnie crée dans la cité, une coopérative d'alimentation, une salle de consultation médicale, une école ménagère et un ouvroir (salle de couture, broderie, tricot ...), un groupe scolaire, un cinéma, une salle des fêtes et soutient la construction d'une église et de son presbytère par des mineurs venus de Pologne qui donneront un cachet slave incomparable à l'édifice. Il est alors évident que l'objectif de la compagnie est de créer une ville dans la ville, autosuffisante, où la qualité de vie vient compenser la dureté de la tâche et éloigne les mineurs des tentations revendicatrices.
Seulement **9%** des cités minières dans le bassin minier des hauts-de-France sont des cités-jardins. Une seule est adossée à une forêt, la Cité du Pinson. C'est d'ailleurs pour ces deux raisons qu'elle fait partie des éléments classés au Patrimoine mondial de l'UNESCO. Un patrimoine incomparable donc mais toujours bel et bien vivant.

La cité du Pinson, éco-quartier du futur

Avec son éco-ferme, ses maisons rénovées thermiquement et esthétiquement, son réseau d'eau potable renouvelé, sa gestion alternative des eaux pluviales et son nouvel aménagement des espaces publics, la cité du Pinson fait peau neuve. Elle sera l'exemple d'un bassin minier en transition écologique qui favorise l'efficacité énergétique, la production agricole locale voire même privée avec le développement de la culture des jardins, qui adapte son espace aux déplacements doux (espaces piétons et cyclables), qui transforme le cadre de vie et favoriser le vivre ensemble en aménageant des espaces de rencontre et en développant la nature en ville.
Le chantier bat son plein, maisons,

rues, espaces verts sont sens dessus dessous, mais le quartier n'en sera que plus beau et plus agréable à vivre.
Alors fêtons ensemble les 100 ans de la cité du Pinson, histoire d'honorer son passé et son avenir ! Rendez-vous le 9 décembre dans différents lieux stratégiques du quartier.

« EUL COIN DU ROUCHI »

Bonjour tertouss !!
Ouai d'pus mos d'Juin !!!! Tout ché bin passé ??

Pétiote question :
Té connos eul BRCI .....nan nan ché pos s'qué té pins', ché pos ,
Eul Brigade Raimoise d'Archerch'su l's'Incendies !! mais :
Bénévole Raismois Contre l'Isolement .
Y sont 7 sous la direction du CCAS dont la référente pour les Séniors est Mme BRIXY .
Y téléphon' a ces inciens, leu d'mant' s'ils ont b'soins d'eine visite , ou d'un cop fil !! Si té connos eine gins isolée , tel signal's au CCAS !!

Le saviez-vous ?
In 9000 ans avint not'ére suite à eine périot' eud caleur ,eud récauff'min d'eulle tierre, eul niviau dés liau eud mer à armontée de : 120 m not Région a éte invahi . In puss au III° siècl' et au 10° siecl' d'aut's inondations ont eu lieu !!!

Expressions liées al nourriture :
> Quiéch' qu'i t'minjra !?
Mange tu ne sais pas qui te mangera ?!
(make, miu, synonyme de manger)
>J'in minj'ro su l'tiéte d'un ténieux (tinnieus)
J'en mangerais sur la tête d'un galeux
(c'est excellent , délicieux !! je raffole !).

Pétiote histoire :
Eine biell' finme buqu' à l'port' du visin !!
J'ai eine forte invie eud m'amuser , eud dinser, OS êtes lib' euss soir ??
Ouai,ouai, j'sus lib'
Super, OS voudrot' garder min kien ??

PHOSPHOR'ÂGE : À CHACUN SELON SES BESOINS

le CCAS met en relation les habitants

Allez, on vous pose une colle. À partir de quel âge fait-on partie des seniors, selon vous ? 60 ans, aux dires de l'OMS. 50 ans, d'après l'INSEE. 23 ans chez les sportifs.
« L'âge, c'est dans la tête » dicte la sagesse populaire.
Il n'existe pas de référence unique, et pour cause : le vieillissement se jauge moins au nombre des années qu'en termes de capacité, d'envie ou encore de besoins.
Le CCAS (Centre Communal d'Action Sociale) de Raismes en a bien conscience ; lui qui, dans le cadre de son projet global de cohésion sociale, accompagne le vieillissement. C'est pourquoi il mise sur la diversification des actions pour répondre au plus près aux attentes de chacun.

Solidarité entre aînés

Parmi nos aînés, il y a ceux qui souhaitent profiter de leur retraite pour s'engager, aider les autres. Et il y a ceux qui se retrouvent en situation d'isolement... Pourquoi ne pas les faire se rencontrer ? Cette mise en lien fait partie des actions phares menées ces derniers mois. Sept séniors bénévoles ont ainsi été formés et accompagnés par le CCAS. Ils se rendent désormais régulièrement au domicile de personnes âgées isolées.

Des liens d'amitié

Pour épauler celles et ceux qui en ressentent le besoin, le CCAS met en place un accompagnement social et administratif. Ces sept derniers mois, quelques 300 personnes en ont bénéficié.
Des actions sont aussi menées à l'intention des aidants. Des moments d'échange leur permettent notamment de partager leurs joies et leurs difficultés ; de se sentir, dans tous les cas, écoutés, soutenus, épaulés.
Enfin, pour donner aux seniors les plus actifs l'opportunité d'entretenir leur autonomie et de se lier d'amitié, des ateliers, des conférences, des sorties et des séances de sport adapté sont régulièrement organisés. Rapprochez-vous du CCAS pour prendre connaissance du calendrier !

Contact CCAS : Catherine Brixy
03.27.14.94.57

Distribution des colis des aînés

Comme chaque année, la Ville de Raismes va offrir aux Raismoises et aux Raismois de 64 ans et plus (nés en 1959 ou avant) un colis de Noël. Vous vous êtes inscrit ?
Les colis pourront être retirés lors des permanences :
- mercredi 6 décembre, 14h-17h, salle Allende ;
- lundi 11 décembre, 9h-12h, salle des fêtes du Centre ;
- mardi 12 décembre, 9h-12h, maison de quartier Joliot Curie ;
- mercredi 13 décembre, 14h-16h30, résidence Beauchamps ;
- jeudi 14 décembre, 14h 17h, salle des fêtes de Vicoigne ;
- vendredi 15 décembre, 9h30-12h, boulodrome de Sabatier.

Une distribution en porte-à-porte sera effectuée du 18 au 22 décembre auprès des personnes en ayant fait la demande.

TRIBUNES

Chères Raismoises, chers Raismois,

Nous vivons des temps troublés entre guerres et catastrophes naturelles. En un temps où la fraternité et la solidarité face à des défis climatiques et humains représentent la seule solution, la haine et la xénophobie font leur nid dans l'insatisfaction générale. Le déni de démocratie du gouvernement qui refuse aux députés élus par le peuple d'exprimer leur voix, imposant une fois de plus son budget à coup de 49-3, ne fait que renforcer ce sentiment. L'inflation galopante met à mal tant les foyers que les collectivités locales. Dans ce contexte compliqué, l'équipe municipale fait le choix courageux de ne pas peser davantage sur les foyers en n'augmentant pas le prix des services à la population, en n'augmentant pas les impôts et en poursuivant les investissements favorables à une transition écologique indispensable. Résolument tournés vers l'avenir, et avec vous à nos côtés, continuons à construire ensemble une ville de Raismes à la hauteur des enjeux de notre époque."

Sylvia Potier
Pour le groupe des élus communistes
& républicains de Raismes

A l'heure où nous bouclons le journal,
cette tribune ne nous est pas parvenue.

Ces textes sont publiés sans retouche et les propos ci-dessus n'engagent que leurs auteurs.

Village de Noël

> Marché de Noël dès 10h

Dégustations, restauration & animations

> Tombola des Commerçants

1er lot : chèque de **1000€** chez Carrefour Voyage
2ème lot : **Playstation 5**
3ème lot : Carte Cadeaux Multi-enseigne de **100€**

> Feu d'Artifice Pyromélodique à 18h

sur le thème de **Disney**

> Descente du Père Noël

Dimanche 17 décembre 2023

Grand' Place de Raismes

Plus d'infos : 03.27.14.94.05 - evenementiel@ville-raismes.fr

RAISMES
Multiples et Réunis

www.ville-raismes.fr
LA CITÉ DE TOUS LES POSSIBLES

IPNS - Ne pas jeter sur la voie publique - Service communication Ville de Raismes - Ressources Freepik.com